RENDICIÓN DE CUENTAS 2023

GOBIERNO AUTÓNOMO DESCENTRALIZADO PARROQUIAL RURAL SUCRE

Byron Andagana

PRESIDENTE GADPR SUCRE

COMISION SOCIO CULTURAL

ATENCIÓN A PERSONAS EN ESTADO DE VULNERABILIDAD O GRUPOS PRIORITARIOS AL CUAL LE CORRESPONDE EL 10% DEL PRESUPUESTO GENERAL.

- CONVENIO DE COOPERACION TECNICA ECONOMICA ENTRE EL MINISTERIO DE INCLUSIÓN ECONÓMICA Y SOCIAL – MIES Y EL GADPRS, PARA LA IMPLEMENTACION DE SERVICIOS DE DESARROLLO INFANTIL INTEGRAL EN LA MODALIDAD CENTRO DE DESARROLLO INFANTIL-CDI-MIES DIRECTOS-CONVENIOS «Abejita María»

- CONVENIO DE COOPERACION TECNICA ECONOMICA ENTRE EL MINISTERIO DE INCLUSIÓN ECONÓMICA Y SOCIAL – MIES Y EL GADPRS, PARA LA ATENCION DOMICILIARIA A PERSONAS DE LA TERCERA EDAD SIN DISCAPACIDAD Proyecto «Forjando Huellas»

- Fortalecimiento del proyecto del servicio social de Fisioterapia



En cumplimiento al cronograma valorado del Convenio.
Para garantizar el funcionamiento y mantenimiento del CDI, con fondos del GADPR Sucre, se realizó la compra y dotación de:

- Material Didáctico,
- Materiales y útiles de oficina,
- Productos de aseo y limpieza,
- Señalética de seguridad,
- Kits de bioseguridad,
- Renovación de las alfombras y sábanas.
- Monto ejecutado: 2.132,42 dólares









Centro de Desarrollo Infantil “Abejita María”









COMISION SOCIO CULTURAL

Estos Materiales son administrados por la Coordinadora del Centro de desarrollo Infantil “Abejita María”





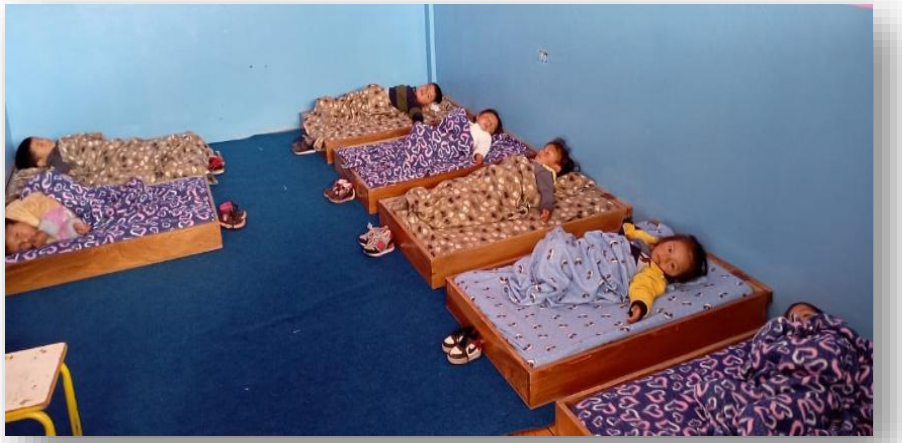



COMISION SOCIO CULTURAL

De igual manera con la firma del convenio, el GADPR Sucre asume las gestiones de la contratación pública del **Servicio Externalizado de Alimentación para el CDI "Abejita María"** con fondos provenientes del MIES. Lo cual consiste en una ingesta diaria de cuatro tiempos para 50 niñas y niños de uno a tres años de edad.











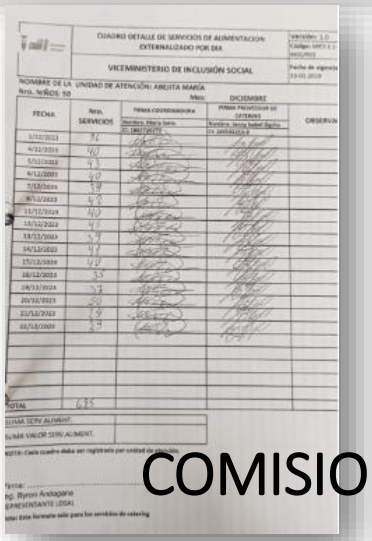

COMISION SOCIO CULTURAL

En cumplimiento al cronograma valorado del Convenio.
Para garantizar la **atención domiciliaria a los adultos de la tercera edad sin discapacidad del proyecto "Forjando Huellas"**, el GADPR Sucre con fondos de la institución, realizó la compra y dotación de:

- Material Didáctico para desarrollo motriz,
- Kits de bioseguridad,
- Prendas de seguridad para el promotor de atención domiciliaria.
- Monto: 147,10 dólares



COMISION SOCIO CULTURAL

Ejecución: Atención domiciliaria a 40 adultos mayores de la tercera edad sin discapacidad del proyecto “Forjando Huellas.


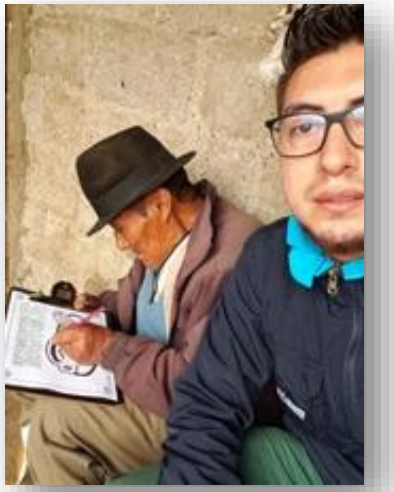






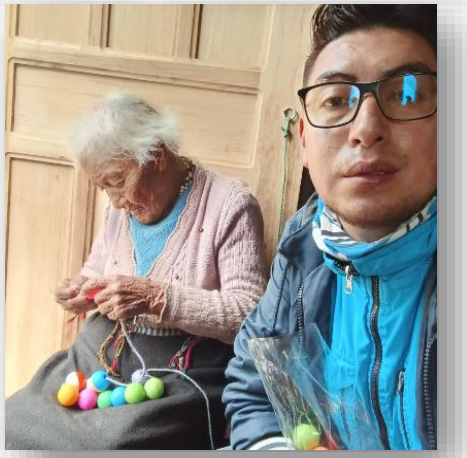


COMISION SOCIO CULTURAL

Se realizó durante cada semana los días jueves las actividades lúdicas con los adultos mayores.











COMISION SOCIO CULTURAL

El GADPR Sucre ha provisto de alimentos cada jueves durante las actividades lúdicas de los adultos mayores así como la entrega de kits alimenticios mediante autogestión y donativos de víveres provenientes de Instituciones privadas, estudiantes y personas particulares.











COMISION SOCIO CULTURAL

El GADPR Sucre en cooperación con la Tenencia Política, el promotor del MIES y el centro de salud, a través de autogestión y donativos particulares a brindado atención a los adultos mayores en condiciones de vulnerabilidad.







COMISION CULTURA, TURISMO, DEPORTE Y RECREACIÓN.

- Escuela permanente y recreativa de Futbol del GAD Parroquial Sucre.
- Campeonato de futbol organizado por el GADPR Sucre
- Desarrollo de cursos vacacionales para niños y adolecentes
- Promoción del turismo comunitario
- FORTALECIMIENTO DEL SECTOR TURÍSTICO A TRAVÉS DE LAS MANIFESTACIONES CULTURALES EN LA PARROQUIA SUCRE 2023

Escuela permanente y recreativa de Futbol del GAD Parroquial Sucre.

- La escuela permanente y recreativa de futbol se desarrolló con un monto de 2.000,00 dolares provenientes del porcentaje destinado para atención a grupos prioritarios, los rubros comprometidos fueron utilizados en la contratación de un profesor de futbol 4 días por semana en Sucre y Poatug.
- Fue ejecutado de agosto a diciembre de 2023 con un total de 70 niños en diferentes categorías.
- Representaron a la parroquia Sucre en el Campeonato Infantojuvenil organizado por Liga Cantonal Patate.











COMISION CULTURA, TURISMO, DEPORTE Y RECREACIÓN.

Campeonato de Futbol GAD Sucre 2023

- Con el propósito de promover el deporte en la parroquia se propuso y desarrolló el Campeonato abierto de futbol COPA GAD Sucre 2023 con los equipos de la localidad.
- No se generaron costos, las actividades deportivas durante el campeonato fueron sustentadas a través de autogestión.
- Se formaron 2 categorías A y B con la total participación de 25 equipos.
- Este Campeonato fue visto como uno de los mejores a nivel provincial, por su organización y alto rendimiento de los equipos participantes.





COMISION CULTURA, TURISMO, DEPORTE Y RECREACIÓN.

Desarrollo de cursos vacacionales gratuitos para niños y adolecentes.

- Actividad promovida por el GADPRS con gestión, mediante CONVENIO DE COOPERACIÓN ENTRE EL MINISTERIO DE TELECOMUNICACIONES Y DE LA SOCIEDAD DE LA INFORMACIÓN MINTEL Y EL GOBIERNO AUTONOMO DESCENTRALIZADO PARROQUIAL RURAL SUCRE, CANTON PATATE, PROVINCIA DE TUNGURAHUA, PARA LA OPERACIÓN Y MANTENIMIENTO DEL INFOCENTRO SUCRE **(Punto digital Gratuito de la Parroquia)** y el GADM Patate.
- Se dictaron cursos de: Natación, Futbol, Cocina, Idiomas, Pintura, Computación, Danza. Durante 5 semanas, con una participación de 80 niños.









COMISION CULTURA, TURISMO, DEPORTE Y RECREACIÓN.

Desarrollo de cursos vacacionales gratuitos para niños y adolecentes.

- Curso de Danza







- Concurso de cometas en el Centro Cultural Urku Kuri en el mes de Agosto



COMISION CULTURA, TURISMO, DEPORTE Y RECREACIÓN.

Promover el Turismo Comunitario.

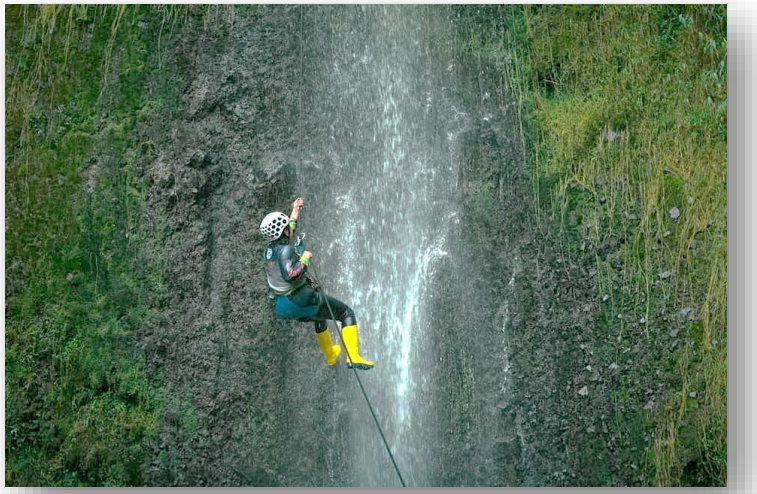





- Se promovió los sectores turísticos a través de los medios de comunicación locales y nacionales como RTU, Box FM, Galaxia TV y personalidades de medios digitales.

COMISION CULTURA, TURISMO, DEPORTE Y RECREACIÓN.

Promover el Turismo.

- Visita del Ministro de turismo al Cenro Cultural Urku Kuri





FORTALECIMIENTO DEL SECTOR TURÍSTICO A TRAVÉS DE LAS MANIFESTACIONES CULTURALES EN LA PARROQUIA SUCRE 2023 (Feria de finados)

El Gobierno Autónomo Descentralizado de Sucre ha dado apertura a diversas manifestaciones, productivas, turísticas y culturales en la parroquia, los cuales promueven, fomentan e incentivan la participación de la ciudadanía en los mismos, aplicando los principios del buen vivir, la igualdad de género y la inclusión ciudadana; cabe señalar que, el Plan de Desarrollo y Ordenamiento Territorial, tiene entre uno de sus objetivos fundamentales potenciar las actividades económicas, productivas, solidarias y rentables a través del fortalecimiento asociativo.

COMISION CULTURA, TURISMO, DEPORTE Y RECREACIÓN.

FORTALECIMIENTO DEL SECTOR TURÍSTICO A TRAVÉS DE LAS MANIFESTACIONES CULTURALES EN LA PARROQUIA SUCRE 2023

- Fue realizado en el Centro Cultural Urku Kuri y tuvo como objetivo la reapertura y promoción del Museo de conservación de piezas arqueológicas del centro cultural, así como generar interés en los habitantes de la parroquia en el rescate de las tradiciones y manifestaciones culturales de la parroquia Sucre.
- Tuvo un costo de 2.950,00 dólares.
- Fue realizado en el mes de noviembre de 2023.
- Se incentivó a la participación de los habitantes en las tradiciones gastronómicas y artesanales, así como a la participación de artistas locales en el concurso de canto.
- Se presentaron Danzas folclóricas Andinas y Artistas invitados.









COMISION CULTURA, TURISMO, DEPORTE Y RECREACIÓN.

FORTALECIMIENTO DEL SECTOR TURÍSTICO A TRAVÉS DE LAS MANIFESTACIONES CULTURALES EN LA PARROQUIA SUCRE 2023









COMISION CULTURA, TURISMO, DEPORTE Y RECREACIÓN.

COMISION ECONÓMICO PRODUCTIVO

Incentivar el desarrollo de actividades productivas comunitarias, la preservación de la biodiversidad y la protección del ambiente;

Promover la organización de los ciudadanos de las comunas, recintos y demás asentamientos rurales con el carácter de organizaciones territoriales de base;

- Expo Feria Agro ecológico, Turístico, Cultural y Ganadero de la Parroquia Sucre 2023.
- Manejo productivo a través del convenio con el PLAN MANEJO de PARAMOS, MAG y GADM Patate.
- Gestión de insumos agrícolas, mediante acercamientos con el GADM Patate.
- Promover la generación de huertos comunitarios
- Ejecución de la Campaña de Desparasitación y Vitaminización de Bovinos de la parroquia Sucre 2023.

Expo Feria Agro ecológico, Turístico, Cultural y Ganadero de la Parroquia Sucre 2023.

- Monto ejecutado 5.985,00 dólares
- Realizada en marzo de 2023
- PROYECTO FORTALECIMIENTO A LA IDENTIDA CULTURAL RESCATANDO LAS COSTUMBRES Y TRADICIONES DE LA PARROQUIA SUCRE 2023.

Manejo productivo a través del convenio con el PLAN MANEJO de PARAMOS, MAG y GADM Patate.

- Promover el dialogo en función de la formulación de proyectos que beneficien al sector productivos.
- Se mantuvo mesas de trabajo con respecto al manejo productivo de la Mora.







COMISION ECONÓMICO-PRODUCTIVO

Manejo productivo a través del convenio con el PLAN MANEJO de PARAMOS, MAG.

- Capacitaciones cultivo de Mora
- Capacitación en el buen manejo de los residuos sólidos dentro de los establecimientos educativos, domicilios, comunidad
- Talleres en campo











Gestión de insumos agrícolas, mediante acercamientos con el GADM Patate.

- Como Estrategia Agropecuaria se gestionó la dotación de material genético (pajuelas) de inseminación bovina, con el compromiso de establecer una mejora genética en el ganado de la parroquia Sucre.





COMISION ECONÓMICO-PRODUCTIVO

Promover la generación de huertos comunitarios

- Se realizó la entrega de plántulas de hortalizas germinadas en los viveros del GADM Patate a 70 mujeres para el cultivo de huertos comunitarios.





COMISION ECONÓMICO-PRODUCTIVO

Promover la generación de huertos comunitarios Viveros GADM Patate





COMISION ECONÓMICO-PRODUCTIVO

Campaña de Desparasitación y Vitaminización de Bovinos de la parroquia Sucre 2023.

- Se ejecutó la Campaña de Desparasitación y Vitaminización de Bovinos con la cooperación del MAG, PLAN DE MANEJO DE PÁRAMOS, GAD PARROQUIAL SUCRE, GAD MUNICIPAL Y ESTUDIANTES DEL PROGRAMA DE VINCULACION ACADÉMICA DEL INSTITUTO SUPERIOR TECNOLOGICO TUNGURAHUA.
- El GADPR Sucre entregó una contraparte de 4.698,00 dólares mediante el proceso de compra de INSUMOS VETERINARIOS PARA LA CAMPAÑA DE DESPARASITACION Y VITAMINIZACION DE BOVINOS
- El GADM Patate realizó la dotación de Vitaminas y Desparasitarte con un monto de 800 dólares



COMISION ECONÓMICO-PRODUCTIVO

Campaña de Desparasitación y Vitaminización de Bovinos de la parroquia Sucre 2023.

- El Proyecto se desarrollo en los meses de octubre a diciembre del año 2023.
- Tuvo un alcance aproximado de 270 beneficiarios directos
- Y se administraron alrededor de 1400 dosis.
- Además se realizó una II etapa de la Campaña de Desparasitación y Vitaminización con el objetivo de preparar a los animales para el Juzgamiento del ganado de la VIII Expoferia Ganadera en marzo de 2024.

CRONOGRAMA DE VACUNACIÓN PARA LA CAMPAÑA DE DESPARASITACIÓN Y VITAMINIZACIÓN DE BOVINOS DE LA PARROQUIA SUCRE

NOVIEMBRE

		15-nov-23	16-nov-23	17-nov-23	20-nov-23	21-nov-23	22-nov-23	23-nov-23	24-nov-23	27-nov-23	28-nov-23	29-nov-23	30-nov-23
		MIE	JUE	VIE	LUN	MAR	MIE	JUE	VIE	LUN	MAR	MIE	JUE
SUCRE	PARAMO TRANQUILLA COOPERATIVA SUDAHUA GRANDE												
	ARAYANLOMA SURUCO PARISENDA TOMAUCO PUNGAL												
	MONOGUACANA SUDAHUA CHIQUITO VENTANAS PAYUPAMBA												
	ENSILLADO PAGCHA QUILLOTORO PICA												
	CURUCHAQUI TERREMOTO ARCAPAMBA												
	CHOYATA LA FLORIDA SAN CARLOS												
	SAN ISIDRO CALVARIO COCHALOMA ZAPATEL												
CASERIO POATUG	POATUG PARAMO												
	POATUG YANAPAGCHA												
	BARRIDO POATUG												
	BARRIDO SUCRE												

COMISION ECONÓMICO-PRODUCTIVO

Campaña de Desparasitación y Vitaminización de Bovinos de la parroquia Sucre 2023.

- Socialización, firma de convenios de vinculación académica, entrega de insumos, desparasitantes y vitaminas.









COMISION ECONÓMICO-PRODUCTIVO

Campaña de Desparasitación y Vitaminización de Bovinos de la parroquia Sucre 2023.



- Estudiantes del convenio de vinculación académica acompañados por los técnicos del PMP, MAG y GADM Patate para cubrir el territorio programado.





COMISION ECONÓMICO-PRODUCTIVO

Campaña de Desparasitación y Vitaminización de Bovinos de la parroquia Sucre 2023.



- Administración de dosis.









COMISION ECONÓMICO-PRODUCTIVO

COMISION OBRAS PUBLICAS

Asentamientos Humanos.- Planificar, construir y mantener la infraestructura física, los equipamientos y los espacios públicos de la parroquia, contenidos en los planes de desarrollo e incluidos en los presupuestos participativos anuales;

Movilidad Energía y Conectividad.- Planificar y mantener, en coordinación con los gobiernos provinciales, la vialidad parroquial rural.

- Recepción definitiva del "PROYECTO ESTADIO SAN CARLOS EL SUCRE ETAPA 2.2 GRADERÍO Y VISERA PARA LA CANCHA DE USO MÚLTIPLE".
- Mantenimiento y Limpieza de Vías
- Dotación de materiales para el alcantarillado de Poatug
- Mantenimiento de espacios públicos
- Ampliación de un tramo de la vía a Pica
- Apertura de la vía Gramapamba - Chiriaco - La Calera - Poroto Cruz (Poatug)
- Regeneración de los Baños públicos de la Plazoleta Central
- Regeneración del Coliseo Central de Sucre

Recepción definitiva del “PROYECTO ESTADIO SAN CARLOS EL SUCRE ETAPA 2.2 GRADERÍO Y VISERA PARA LA CANCHA DE USO MÚLTIPLE”.

- El proyecto tuvo un costo de 31.847,56 dólares.
- Fecha de contrato: 26 de octubre del 2022
- Plazo Contractual: 45 Días
- Fecha de acreditación del anticipo: Sin anticipo
- Fin de plazo contractual: 10 de diciembre del 2022
- Prorroga de plazo: 00 Días
- Fecha de terminación de plazo: 10 de diciembre del 2022
- Fecha de solicitud de Recepción Provisional: 09 de diciembre del 2022
- Fecha de solicitud de Recepción Definitiva: 04 de septiembre del 2023

Mantenimiento de las diferentes vías de la parroquia Sucre y del Caserío Poatug

Actividades realizadas:

- Contratación del servicio de Alquiler de maquinaria pesada, Retroexcavadora para el mantenimiento de las diferentes vías de la parroquia Sucre y del Caserío Poatug.
- Atender oportunamente el mejoramiento y limpieza de la red vial ante emergencias.
- Gestionar la disponibilidad de maquinaria en los diferentes niveles de gobierno acorde a sus competencias.
- Ejecución del Mantenimiento vial en: Vía Pungal -Suruco de la parroquia Sucre.
- Monto ejecutado 3.240,00 dólares

COMISION OBRAS PUBLICAS

Dotación de materiales para el alcantarillado de Poatug del ramal San Francisco Centro.

- Se dotó de materiales pétreos para la construcción de los pozos de alcantarillado.
- 50 quintales de cemento
- 4 quintales de varilla



COMISION OBRAS PUBLICAS

Mantenimiento de espacios públicos
Aplanamiento del Estadio San Carlos

- Se realizó previamente trabajos de evacuación de piedras y el corte de la hierba alta.





Mantenimiento de espacios públicos
Aplanamiento del Estadio San Carlos

- Adquisición de material pétreo árido fino para la nivelación de la cancha, se realizó una minga con el barrio San Carlos para tender arena sobre toda la superficie del estadio.







COMISION OBRAS PUBLICAS

Mantenimiento de espacios públicos
Aplanamiento del Estadio San Carlos

- Se gestionó con el GADM Patate la maquinaria para realizar los trabajos de nivelación y aplanamiento del Estadio San Carlos





COMISION OBRAS PUBLICAS

Mantenimiento de espacios públicos
Fumigación de la maleza

- Regularmente en 2023 se realizó el deshierbe de los espacios públicos mediante la fumigación de la maleza con Glifosato.









COMISION OBRAS PUBLICAS

Mantenimiento de espacios públicos

Adecuación del área de emprendimientos Estadio Central



- Previo a la inauguración del Campeonato de futbol.
- Se realizó la evacuación de piedras, nivelación y compactación del suelo con material kilo en el área utilizada por las vendedoras del Estadio Central.
- Se gestionó la maquinaria para dichos trabajos con El GAM Patate.







COMISION OBRAS PUBLICAS

Mantenimiento de espacios públicos

Estadio Central

- Se realizó el trabajo de pintura de los graderíos, bordillos del cerramiento.
- Corte del gramado con frecuencia.







Ampliación de un tramo de la vía a Pica

- Debido a que tenia una pendiente pronunciada que dificultaba el acceso a vehículos.
- Se generaban surcos profundos en la vía existía arrastre de material producidas por lluvia.
- Se realizo la ampliación y la disminución de la pendiente de la vía.
- Se realizó el lastrado de la vía con gestión de material traído de las minas de Poatug.





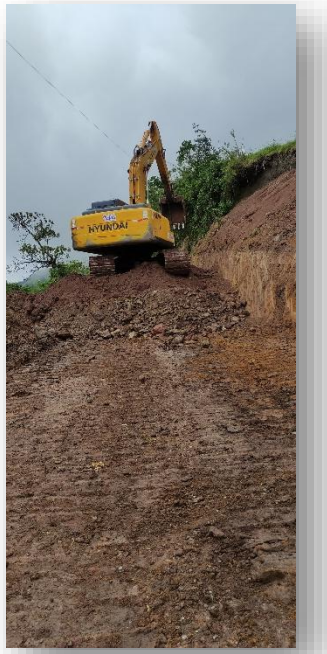





COMISION OBRAS PUBLICAS

Gestiones diversas

- Limpieza de vías en toda la parroquia- Eventos Emergentes





Gestiones Diversas

- Seguimiento a la obra de alcantarillado de la Via Florida-Floresta, bacheo.







Apertura de la vía Gramapamba - Chiriaco - La Calera - Poroto Cruz (Poatug)

- Se realizó la solicitud para la inspección de diversas necesidades del Caserío Poatug, entre ellas la necesidad de aperturar la vía Gramapamba - Chiriaco - La Calera - Poroto Cruz, ejecutada en 2023.







COMISION OBRAS PUBLICAS

Apertura de la vía Gramapamba - Chiriaco - La Calera - Poroto Cruz (Poatug)









COMISION OBRAS PUBLICAS

Regeneración de los Baños públicos de la Plazoleta Central

- Se realizó en el mes de Diciembre
- Tuvo un costo de 5.995,96 dólares
- Se contrató el servicio para el derrocamiento, reubicación y construcción de los baños en la Plazoleta Central.
- Se mejoró la accesibilidad, ventilación y cuidado.

ITEM	DESCRIPCIÓN	Unidad	Cantidad
1	RETIRO DE REVESTIMIENTO CERÁMICA	M2	28
2	RETIRO PIEZAS SANITARIAS Y PTOS DE AGUA	U	4
3	DERROCAMIENTO Y ROTURA MAMP. (REVESTIDO AZULEJO)	M2	15
4	ROTURA MANUAL DE PAVIMENTO e=7 cm	M2	19
5	PUNTO DE DESAGÜES PVC 110 mm	PTO	4
6	PUNTO DE DESAGÜES PVC 75 mm SALIDA A 50mm	PTO	7
7	PUNTO PVC-P ROSCABLE 1/2" AGUA	PTO	11
8	CONTRAPISO H.S e=7cm 180 kg/cm2 SUB-BASE e=15 cm	M2	19
9	MESÓN H.A. f'c=180 kg/cm2 e=7 cm HIERRO	M	5
10	GRANITO MESÓN e=1.5 cm EMPORADO Y PULIDO	M	5
11	LAVAMANOS BLANCO EMPOTRABLES (INC. ACCESORIOS)	U	4
12	INODORO TANQUE BAJO INC. ACCESORIOS	U	3
13	URINARIO BLANCO (INCLUYE ACCESORIOS)	U	2
14	ACOMETIDA PRINCIPAL ELÉCTRICA AWG 3#10 RÍGIDO	ML	10
15	TABLERO DE CONTROL 2 PUNTOS	U	1
16	PUNTO TOMACORRIENTE DOBLE 110 V	PTO	2
17	PUNTO ILUMINACIÓN	PTO	7
18	CERÁMICA PARA PISOS 40x40 ALTO TRAFICO	M2	20
19	CERÁMICA PARA PAREDES INTERIORES	M2	30
20	DIVISIONES DE BAÑO EN ACERO INOXIDABLE	M2	12
21	DIVISIONES DE URINARIOS EN ACERO INOXIDABLE 80X45	U	2
22	REPARACIÓN Y PINTURA PUERTA DE ACCESO A BAÑOS	U	1
23	PINTURA DE CAUCHO INTERIOR/EXTERIOR	M2	34
24	EMPASTE INTERIOR	M2	20
25	ESPEJO 4 mm	M2	4

Regeneración de los Baños públicos de la Plazoleta Central









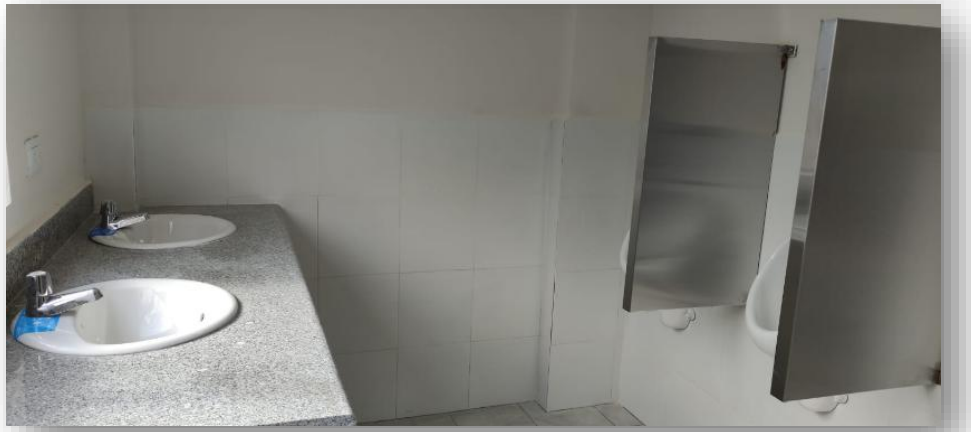

Regeneración del Coliseo Central de Sucre

- Se realizó la regeneración del coliseo que se encontraba deteriorado, no tenía una iluminación adecuada, no constaba con conexiones adecuadas para la presentación de espectáculos culturales y deportivos.
- Se realizó en el mes de Diciembre
- Tuvo un costo de 5.996,80 dólares

COMISION OBRAS PUBLICAS

ITEM	DESCRIPCIÓN	UNIDAD	CANTIDAD
1	SUMINISTRO COLOCACIÓN Y PUESTA EN FUNCIONAMIENTO DE TABLERO DE CONTROL CON SELECTOR ON OFF, INCL. ACCESORIOS Y CONDUCTOR 2X8+1X10	U	1
2	SUMINISTRO COLOCACIÓN Y PUESTA EN FUNCIONAMIENTO DE TABLERO DE CONTROL Y CONEXIONES TARIMA INCL. ACCESORIOS Y CONDUCTOR 2X8+1X10	U	1
3	SUMINISTRO COLOCACIÓN Y PUESTA EN FUNCIONAMIENTO LUMINARIA INDUSTRIAL TIPO CAMPANA 200 W. INCL CONDUCTOR CONCÉNTRICO, CONECTOR DP5 Y ACCESORIOS	U	12
4	PUNTO ILUMINACIÓN	PTO	9
5	PUNTO TOMACORRIENTE DOBLE 110 V	PTO	6
6	SALIDA ESPECIAL 220 V	PTO	1
7	SUSTITUCIÓN Y COLOCACIÓN DE CUBIERTA DE POLICARBONATO TIPO GALVALUMEN (TRABAJOS EN ALTURA)	M2	24
8	LAVAMANOS BLANCO INC. ACCESORIOS	U	4
9	INODORO BLANCO TANQUE BAJO INC. ACCESORIOS	U	5
10	ALDABÓN EN PUERTAS METÁLICAS	U	7
11	SUMINISTRO Y COLOCACIÓN DE GRIFERÍA LAVAMANOS ECONÓMICA	U	8
12	SUMINISTRO Y COLOCACIÓN LLAVE DE FREGADERO	U	2
13	RESTITUCIÓN DE SIFONES EN LAVAMANOS EXISTENTES	U	6
14	RESTITUCIÓN FREGADERO UN POZO INC. ACCESORIOS	U	1

Regeneración del Coliseo Central de Sucre

















A continuación vamos a dar respuesta a las interrogantes realizadas en la consulta ciudadana realizada el 23 de febrero de 2024 respecto a los planes, programas y proyectos del GADPR Sucre durante el año 2023.

1. ¿Por qué no se ha concluido con la obra de LUMINARIAS DEL ESTADIO CENTRAL?

Existo demora en la realización de este proyecto debido a:

- La transición de autoridades de las nuevas administraciones (Cambio de directores en la EEASA)
- Demora en el proceso de contratación pública.
- Demora porque no se había contemplado el estudio de suelo para instalación de las torres (suelo pantanoso)
- Esta obra está prevista a ser concluida en el año 2024

2. ¿Por qué se están realizando cobros de la obra PLAZOLETA CENTRAL a los habitantes del caserío Poatug?

- Debido a que fue una obra ejecutada por el GADM Patate para toda la parroquia Sucre, y consecuencia el Caserío Poatug también forma parte de la parroquia Sucre.
- Por Ordenanza Municipal, realizar el cobro de las mejoras de espacios públicos está basado en el al ART. 186 del COOTAD

- **Art. 186.- del COOTAD Facultad tributaria.-** Los gobiernos autónomos descentralizados municipales y distritos metropolitanos mediante ordenanza podrán crear, modificar, exonerar o suprimir, tasas y contribuciones especiales de mejoras generales o específicas, por procesos de planificación o administrativos que incrementen el valor del suelo o la propiedad; por el establecimiento o ampliación de servicios públicos que son de su responsabilidad; el uso de bienes o espacios públicos; y, **en razón de las obras que ejecuten dentro del ámbito de sus competencias y circunscripción**, así como la regulación para la captación de las plusvalías.

3. ¿Por qué no se ha realizado la IMPLEMENTACIÓN DE LA II ETAPA DE LA SEDE DEL GAD SUCRE, y porque se está haciendo uso de las instalaciones?

- No se ha realizado debido a que la I ETAPA DE CONSTRUCCIÓN está sometida a un informe técnico que garantice la implementación de la II ETAPA DE CONSTRUCCIÓN.
- Este informe está siendo realizado por técnicos de CONAGOPARE, próximo a ser entregado el mes de junio 2024.

4. ¿Por qué se están cobrando las mejoras de la PLAZOLETA CENTRAL a los habitantes si aún no se ha recibido el informe de recepción final?

- Debido a que la PLAZOLETA CENTRAL Es una Obra que ya está entregada provisionalmente a la administración 2019-2023.

5. ¿Que pasó con la IMPLEMENTACIÓN DEL ESTADIO DEPORTIVO DEL CASERÍO POATUG?

- Se están llevando a cabo las gestiones de desapropios de los terrenos, a cargo del GADM Patate.

6. ¿Por qué no se ha realizado el ASFALTADO DE LA VIA LA FLORESTA-FLORIDA-SACARLOS Y BARRIO CENTRO?

- Debido a que el presupuesto designado para la parroquia Sucre proveniente del HGPT es de 70.000,00 dólares cuyo monto cubre 550 metros de capa asfáltica, cunetas y bordillos, y el monto que se necesita para realizar el tramo de vía completo de 1,5 Km es de 210.000,00 dólares.

7. ¿Por qué no se ha realizado la CONSTRUCCIÓN DE ACERAS Y BORDILLOS CON ADOQUIN DECORATIVO EN LA VIA PRINCIPAL DE LA PARROQUIA SUCRE (SECTOR LA FLORESTA –EL CENTRO)?

- No contamos con el presupuesto de para la ejecución de esta obra.
- Se cuenta con un monto de 23.671,80 dólares para la realización del tramo IJ cuyo costo real es de 35.000,00 dólares monto que no es suficiente para ejecutarlo.
- Socializando por el tema de pago de mejoras y por firma de convenios

8 ¿Quien administra el alcantarillado público en la parroquia Sucre?

- No tiene administrador, pero mediante autogestión el GADPR Sucre ha venido subsanando los desperfectos del alcantarillado, con la construcción de tapas y realizando la limpieza y atendiendo los taponamientos.
- El GADPR Sucre ha realizado reuniones con el GADM Patate para el plan maestro de agua potable y alcantarillado





9 ¿Respecto a la obra de alcantarillado La Florida-La Floresta, no han sido colocadas las tapas en las cajas de revisión del alcantarillado. Podría explicar si ya se recibió esta obra?

- La obra se encuentra en Recepción previa por tal razón no se ha culminado hasta la entrega definitiva que se hará el 13 de junio de 2024 subsanando todos los pendientes, entre ellos las tapas de alcantarillado.

10 ¿Fue gestionado el MANTENIMIENTO Y MEJORAMIENTO DE LA PLANTA DE TRATAMIENTO DE AGUAS SERVIDAS?

- Mediante convenio con el GADM Patate se realizaron mantenimientos y limpieza de los tanques.
- Además se realizaron inspecciones conjuntamente con las autoridades parroquiales y cantonales para subsanar las necesidades en este contexto.



11 ¿Fue gestionado el proyecto de ASESORÍA TECNICA AL SECTOR TEXTIL DE LA PARROQUIA (CAPACITACIÓN EN ARREGLO DE MAQUINARIA TEXTIL)?

- No fue gestionado debido a que estaba direccionado a la asociaciones que actualmente no se encuentra operativa debido a que todo el centro Urku Kuri no está en funcionamiento.

12 ¿Se ejecutó la Expo feria Agrícola del 2023, y con qué monto fue realizada?

- Si, fue realizada con un monto de 5.985,00 dólares mediante la ejecución del PROYECTO FORTALECIMIENTO A LA IDENTIDA CULTURAL RESCATANDO LAS COSTUMBRES Y TRADICIONES DE LA PARROQUIA SUCRE 2023.

13 ¿A que sectores se ha destinado el monto del 10% asignado para grupos prioritarios o vulnerables?

- Atención domiciliaria del Proyecto del adulto mayor sin discapacidad, con la entrega de material didáctico, desarrollo motriz, materiales de bioseguridad y prendas de protección para el promotor del MIES.
- Programa de fortalecimiento a la Fisioterapia.
- Se ha destinado un monto para cubrir la contraparte del Convenio de cooperación Económica y Social entre el MIES y el GADPRS para el mantenimiento del CDI Abejita María y la dotación de material fungible, materiales de oficina, material didáctico y de desarrollo motriz infantil.
- Proyecto de la Escuela de Futbol de la parroquia Sucre, contratación de un profesor de futbol y dotación de artículos deportivos.

13 ¿Existe algún convenio con alguna institución para brindar seguridad a la parroquia Sucre?

- No existe tal convenio.
- Pero si se ha tenido acercamientos con El Jefe Político, el GADM Patate y la policía nacional para solicitar apoyo en diversas actividades que se desarrollan en la parroquia.

GAD Parroquial Rural
SUCRE
Naturaleza - Cultura - Patrimonio

gracias

Byron
Andagana
PRESIDENTE GADPR SUCRE